

INSTITUCIÓN EDUCATIVA MONSEÑOR JOSÉ MANUEL SALCEDO



DIEGO DAVID JAMIOY OROZCO
RECTOR

The background features abstract, overlapping geometric shapes in various shades of green, ranging from light lime to dark forest green. These shapes are primarily located on the right side of the page, creating a modern, dynamic feel. The text is centered on a white background.

INFORME DE RENDICIÓN DE CUENTAS 2021

GESTIÓN DIRECTIVA Y FINANCIERA

INFORME DE GESTIÓN INGRESOS ENERO A DICIEMBRE DE 2021

CONCEPTO	PRESUPUESTO DEFINITIVO	TOTAL RECAUDADO	% RECAUDO
CERTIFICADOS Y CICLOS	\$ 1.800.000	\$ 1.298.500	72%
TRANSFERENCIAS	\$ 98.181.349	\$ 98.181.349	100%
TRANSFERENCIAS RECUR. FOME	\$ 13.318.405	\$ 13.318.405	100%
RECURSOS DE BALANCE	\$ 67.390	\$ 67.390	100%
RENDIMIENTO FINANCIERO	\$ 200.000	\$ 49.206	25%
DONACIONES	\$ 1.000	\$ -	0%
INGRESOS EXTRAORDINARIOS	\$ 1.000	\$ 1	0%
TOTAL	\$ 113.569.144	\$ 112.914.851	99%

EL RUBRO MÁS REPRESENTATIVO ES TRANSFERENCIAS SGP: DINEROS GIRADOS POR EL MINISTERIO DE EDUCACIÓN NACIONAL PARA LA GRATUIDAD.

RECAUDOS

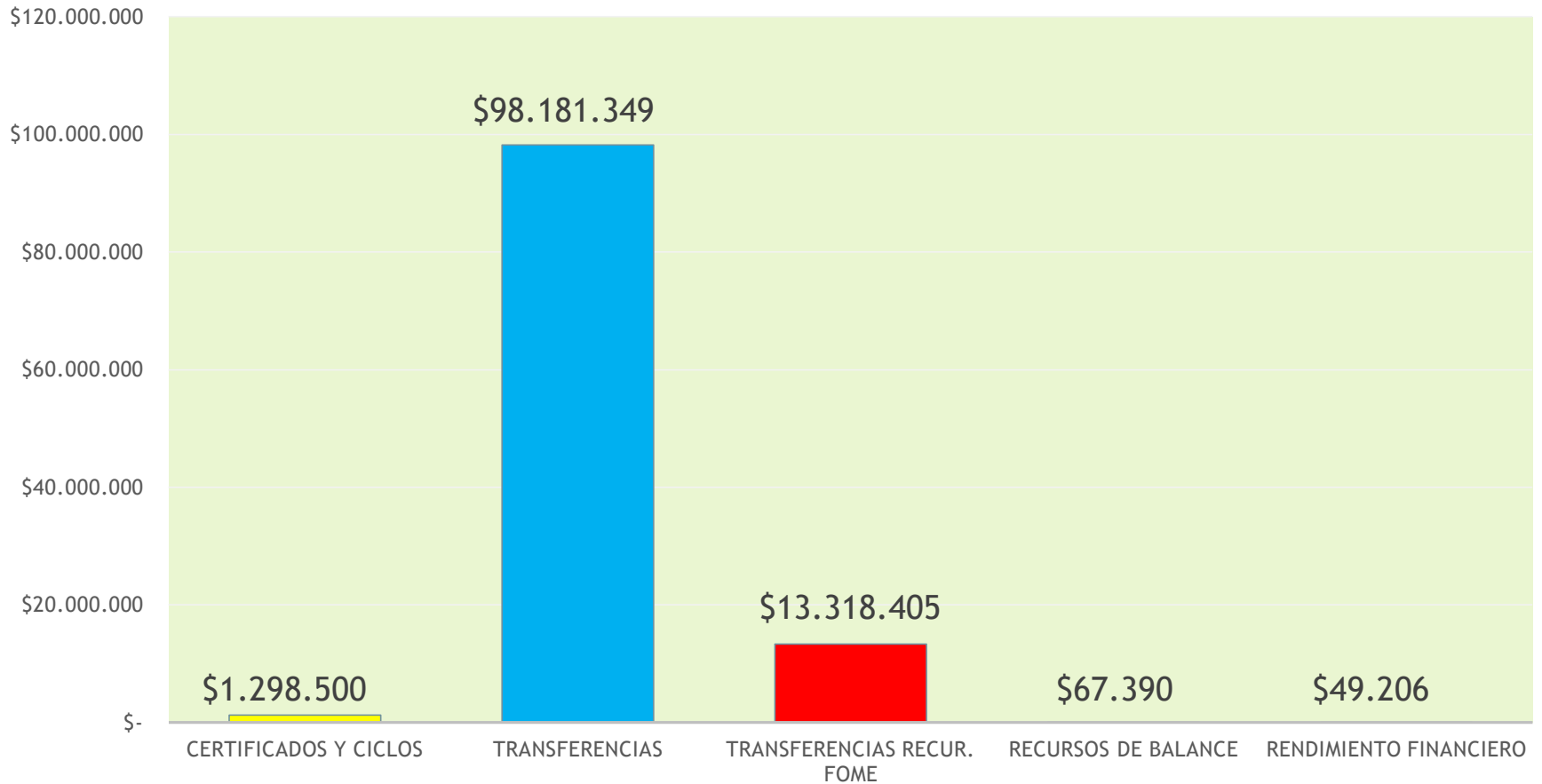

PRESUPUESTO DE GASTOS ASIGNADO 2021 Y TOTAL EJECUTADO

CONCEPTO	PRESUPUESTO DEFINITIVO	TOTAL PAGOS	% EJECUTADO
HONORARIOS PROFESIONALES	\$ 12.600.000	\$ 12.600.000	100%
MATERIALES Y SUMINSTROS	\$ 4.400.000	\$ 4.359.800	99%
SERVICIOS PUBLICOS	\$ 1.000	\$ -	0%
SEGUROS	\$ 2.535.000	\$ 2.534.917	100%
IMPRESOS Y PUBLICACIONES	\$ 1.000	\$ -	0%
MANTENIMIENTO	\$ 1.950.000	\$ 1.950.000	100%
GASTOS BANCARIOS	\$ 121.000	\$ 89.793	74%
PLANTELES EDUCATIVOS	\$ 88.292.405	\$ 86.939.660	98%
IMPREVISTOS	\$ 164.390	\$ 7.692	5%
DERECHOS DE GRADO	\$ 2.800.000	\$ 2.800.000	100%
EQUIPO DE ENSEÑANZA	\$ 3.000	\$ -	0%
EQUIPO DE OFICINA	\$ 1.000	\$ -	0%
MUEBLES Y ENSERES	\$ 700.349	\$ -	0%
TOTAL:	\$ 113.569.144	\$ 111.281.862	98%

SE PUEDE OBSERVAR QUE SEGÚN EJECUCIÓN DE GASTOS SE HA DADO CUMPLIMIENTO A LO ESTIPULADO EN EL PLAN DE COMPRAS EN UN 98 %.

PAGOS

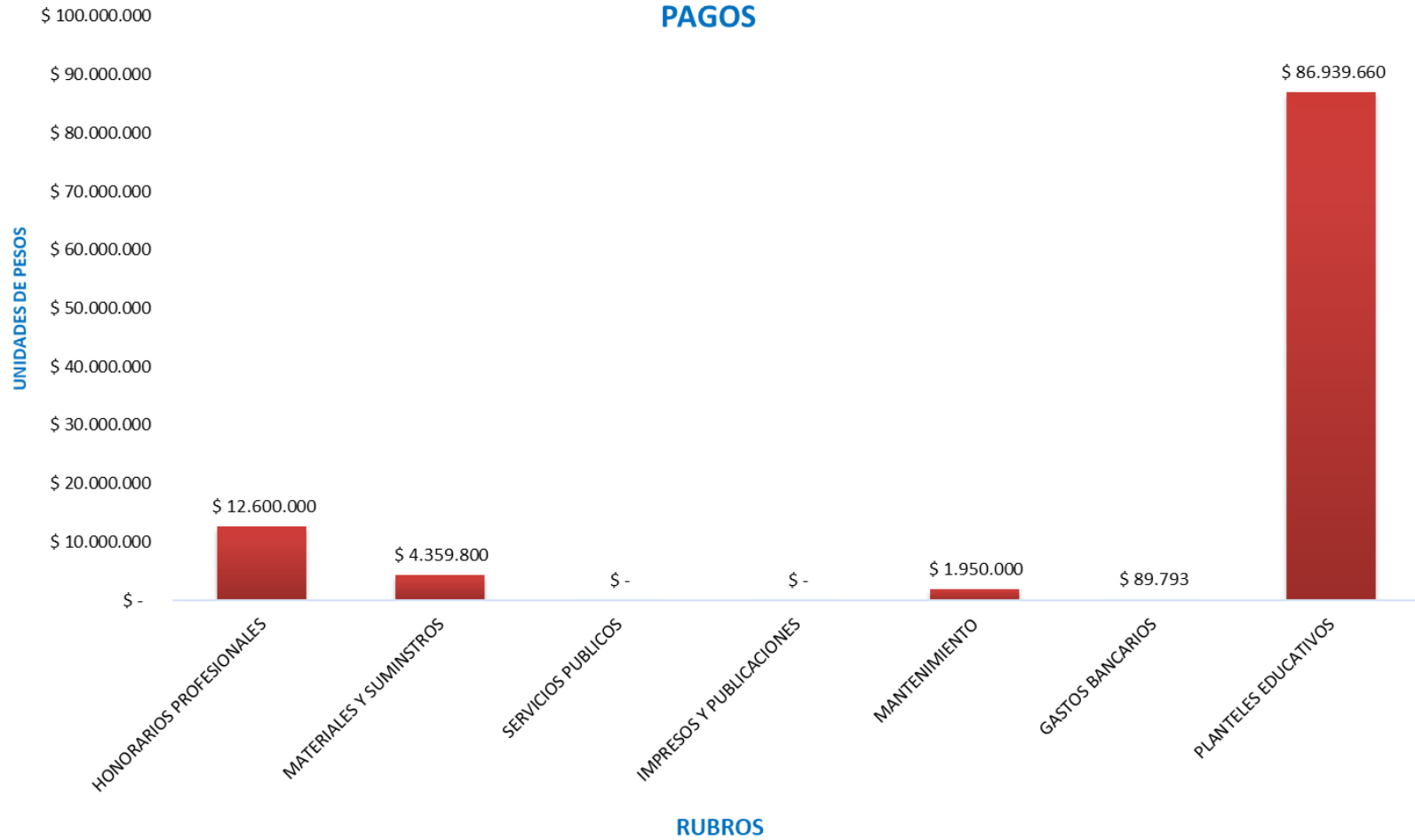



I.E. MONSEÑOR JOSÉ MANUEL SALCEDO

NIT: 815001612-9 DANE: 276520006635
Resolución No. 1337 de Diciembre 11 de 2020
CARRERA 5 # 2B-156 TELEFONO. 2661370
EL BOLO SAN ISIDRO

mojomas2015@gmail.com - mojomas2020@gmail.com

GASTOS DETALLADOS ENERO 1 DICIEMBRE 31 DE 2021

COMISIONES HONORARIOS Y SERVICIOS		\$	12.600.000,00
ELIZABETH LÓPEZ V. - ASESORÍA CONTABLE ENERO A JULIO DE 2021	<u>\$ 12.600.000,00</u>		
MATERIALES Y SUMINISTROS		\$	4.359.800,00
SAMUEL HUMBERT HURTADO - PAPELERIA Y ASEO	<u>\$ 4.359.800,00</u>		
MANTENIMIENTO EQUIPOS		\$	1.950.000,00
M. DEL SOCORRO PATIÑO - MTO. SOFTWARE ACADÉMICO SINAC	<u>\$ 1.950.000,00</u>		
GASTOS FINANCIEROS		\$	97.485,00
BANCO BBVA - GASTOS BANCARIOS (4*1.000, COMISIONES, ETC)	<u>\$ 97.485,00</u>		
DERECHOS DE GRADO		\$	2.800.000,00
SAMUEL H. HURTADO - DIPLOMAS	<u>\$ 2.800.000,00</u>		
PLANTELES EDUCATIVOS		\$	86.939.660,00
HUGO ROBAYO - MANTENIMIENTO PLANTA FÍSICA	\$ 50.480.000,00		
FERRETERIA MASTER - MATERIALES PARA REPARACIONES VARIAS	\$ 26.460.760,00		
FERRETERIA VILLA - MATERIALES PARA REPARACIONES VARIAS	<u>\$ 9.998.900,00</u>		
SEGUROS		\$	2.534.917,00
ASEGURADORA SOLIDARIA DE COLOMBIA	<u>\$ 2.534.917,00</u>		

TOTAL EGRESOS ENERO 1 A DICIEMBRE 31 DE 2021

\$ 111.281.862,00

CONTRATOS CELEBRADOS VIGENCIA 2021

ITEM	CONTRATO	CONTRATISTA	OBJETO	VALOR INICIAL	MODIFICACIONES	VALOR DEFINITIVO
1	115120.06-01	ELIZABETH LOPEZ VALEN	PRESTACION DE SERVICIOS PROFESIONALES DE CONTADORA PUBLICA EN APOYO A LA GESTION FINANCIERA EN LOS PROCESOS DE CONTABILIDAD, PRESUPUESTOS Y CONTRATACION, DURANTE LA VIGENCIA ENERO A DICIEMBRE DE 2021.	\$ 12.600.000		\$ 12.600.000,00
2	115120.04-01	HUGO ROBAYO	MANTENIMIENTO Y REPARACION DE LA PLANTA FISICA DE LA INSTITUCION EDUCATIVA, SEDES: LUIS GERARDO SALAMANCA, CARDENAS SATELITE, MONSEÑOR JOSE MANUEL SALCEDO, LUIS EDUARDO NIETO CABALLERO, ANTONIO NARIÑO Y ANTONIO JOSE DE SUCRE (MANO DE OBRA).	\$ 10.934.000		\$ 10.934.000,00
3	115120.03-01	SOFERCO S.A.S.	SUMINISTRO DE MATERIALES DE FERRETERIA PARA LLEVAR A CABO MANTENIMIENTO Y REPARACIONES VARIAS A LA PLANTA FISICA DE LA INSTITUCIÓN EDUCATIVA (TODAS LAS SEDES).	\$ 8.676.263	\$ 2.190.650	\$ 10.866.913,00
4	115120.06-02	M. DEL SOCORRO PATIÑO	SERVICIO DE ACTUALIZACION Y SOPORTE DEL SISTEMA DE INFORMACION ACADEMICA (SINAC) PERIODO LECTIVO 2021.	\$ 1.950.000		\$ 1.950.000,00
5	115120.06-03	HUGO ROBAYO	MANTENIMIENTO GENERAL DE LA INFRAESTRUCTURA DE LA INSTITUCIÓN EDUCATIVA Y SUS SEDES: LUIS GERARDO SALAMANCA, CARDENAS SATELITE, MONSEÑOR JOSE MANUEL SALCEDO, LUIS EDUARDO NIETO CABALLERO, ANTONIO NARIÑO Y ANTONIO JOSE DE SUCRE (MANO DE OBRA).	\$ 18.055.000		\$ 18.055.000,00
6	115120.06-04	ASEGURADORA SOLIDARI	RENOVACION POLIZA TODO RIESGO DAÑOS MATERIALES Y DE MANEJO DE RECURSOS DE LA INSTITUCION EDUCATIVA MONSEÑOR JOSE MANUEL SALCEDO, CORRESPONDIENTE A LA VIGENCIA 2021-2022.	\$ 2.534.917		\$ 2.534.917,00
7	115120.03-02	HELI HERNANDO VILLA	SUMINISTRO DE MATERIALES DE FERRETERIA PARA LLEVAR A CABO REPARACIONES VARIAS EN LAS DIFERENTES SEDES DE LA INSTITUCIÓN EDUCATIVA.	\$ 9.998.900		\$ 9.998.900,00
8	115120.03-03	SAMUEL HUMBERTO HUR	SUMINISTRO DE PAPELERIA, MATERIAL PEDAGOGICO E IMPLEMENTOS DE ASEO Y LIMPIEZA REQUERIDOS PARA EL NORMAL FUNCIONAMIENTO DE LA INSTITUCION EDUCATIVA, DE ACUERDO A LAS ESPECIFICACIONES TÉCNICAS ESTABLECIDAS.	\$ 4.359.800		\$ 4.359.800,00
9	115120.03-04	SOFERCO S.A.S.	SUMINISTRO DE MATERIALES DE FERRETERIA PARA LLEVAR A CABO REMODELACION DE BATERIA SANITARIA SEDE ANTONIO NARIÑO.	\$ 4.468.412		\$ 4.468.412,00
10	115120.04-02	HUGO ROBAYO	REMODELACION BATERIA SANITARIA INSTITUCION EDUCATIVA MONSEÑOR JOSE MANUEL SALCEDO SEDE ANTONIO NARIÑO (MANO DE OBRA).	\$ 3.766.000		\$ 3.766.000,00
11	115120.03-05	SAMUEL HUMBERTO HUR	SUMINISTRO DE DIPLOMAS, ACTAS DE GRADO, CERTIFICADOS, CARPETAS, MEDALLAS Y DECORACION DE AUDITORIO, PROMOCION 2021.	\$ 2.800.000		\$ 2.800.000,00
12	115120.06-05	HUGO ROBAYO	MANTENIMIENTO GENERAL DE LA INFRAESTRUCTURA DE LA INSTITUCIÓN EDUCATIVA MONSEÑOR JOSE MANUEL SALCEDO Y SUS SEDES (MANO DE OBRA).	\$ 17.725.000		\$ 17.725.000,00
13	115120.03-06	SOFERCO S.A.S.	SUMINISTRO DE MATERIALES DE FERRETERIA PARA REMODELACION BATERIA SANITARIA SEDE ANTONIO JOSE DE SUCRE Y MANTENIMIENTO GENERAL DE LA INFRAESTRUCTURA EDUCATIVA DE LAS OTRAS SEDES.	\$ 11.125.435		\$ 11.125.435,00
SUB-TOTAL CONTRATOS						\$ 111.184.377,00
CUANTIAS MENORES						
ITEM	BENEFICIARIO	CONCEPTO				VALOR
1	BANCO BBVA	GASTOS BANCARIOS				\$ 97.485,60
SUB-TOTAL CUANTIAS MENORES						\$ 97.485,60
TOTAL PAGOS						\$ 111.281.862,60

SEDE LUIS GERARDO SALAMANCA



MANTENIMIENTO Y LIMPIEZA DE ZONAS



MANTENIMIENTO AUDITORIO





ENLUCIMIENTO DE FACHADA, AULAS Y ESPACIOS EDUCATIVOS



PINTURA SALONES

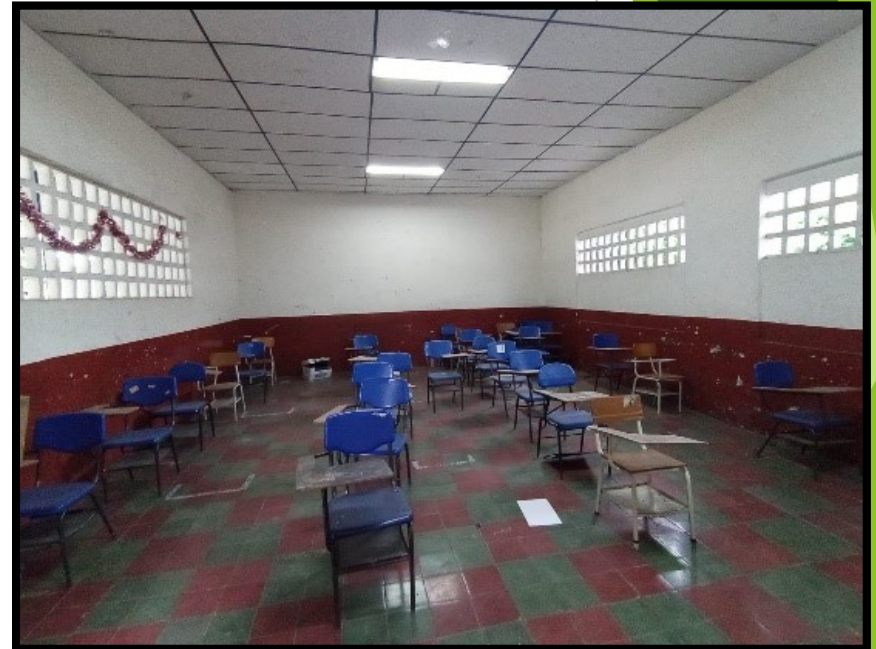





FABRICACIÓN DE TRES TAPAS DE ALCANTARILLA



MANTENIMIENTO DE BATERIAS SANITARIAS



CONSTRUCCIÓN DE PILETA



MANTENIMIENTO Y REPARACIONES HIDRÁULICAS



MANTENIMIENTOS ELÉCTRICOS Y COLOCACIÓN DE LUCES EN TODA LA SEDE

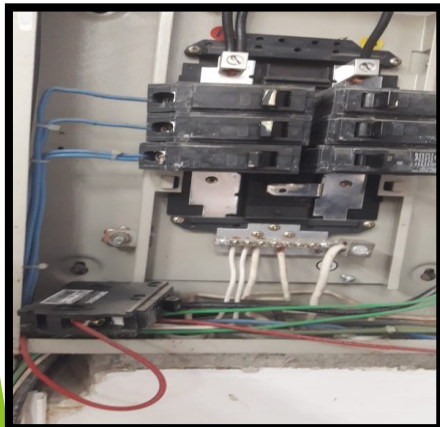
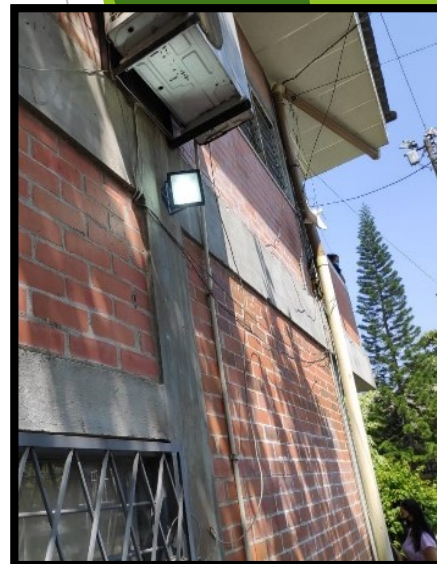
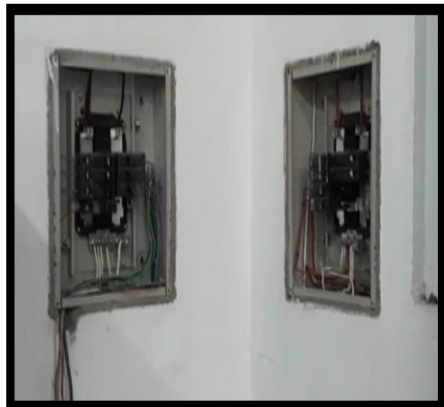

LIMPIEZA DE TECHO Y PODADA DE ÁRBOLES



CAMBIO DE LLAVES DE LAVAMANOS

ANTES

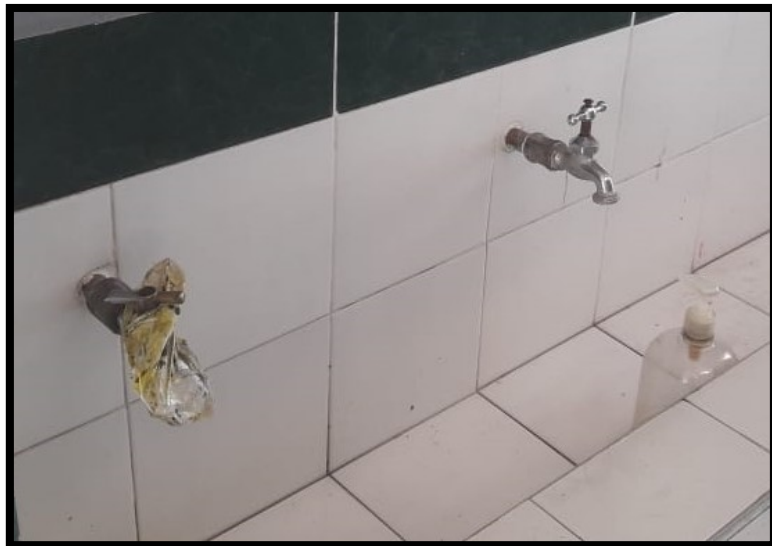

DESPUÉS



ARREGLO DE PUPITRES

ANTES



DESPUÉS



SEDE CÁRDENAS SATÉLITE



MANTENIMIENTO Y LIMPIEZA DE ZONAS VERDES



REMODELACIÓN DEL CORREDOR



MANTENIMIENTO Y LIMPIEZA DE TECHOS Y PLANCHA



DEMOLICIÓN DE CONSTRUCCIONES EN MAL ESTADO



MANTENIMIENTO Y REPARACIÓN DE BATERIAS SANITARIAS

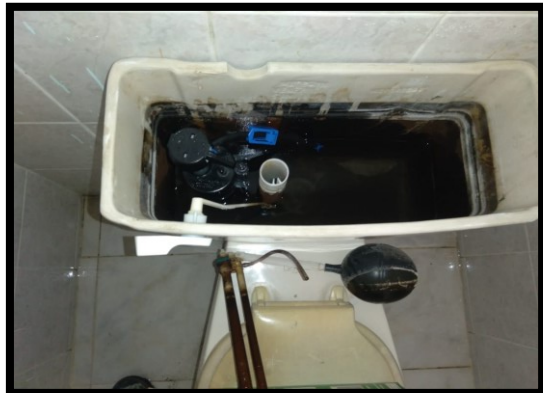
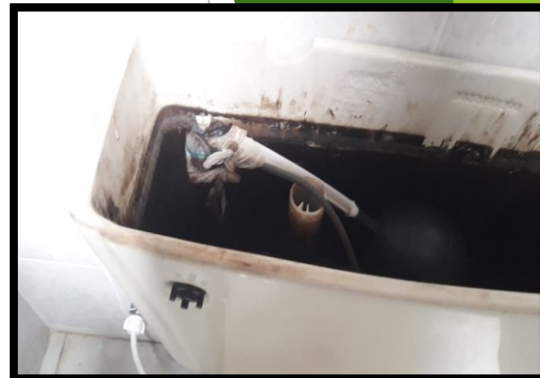
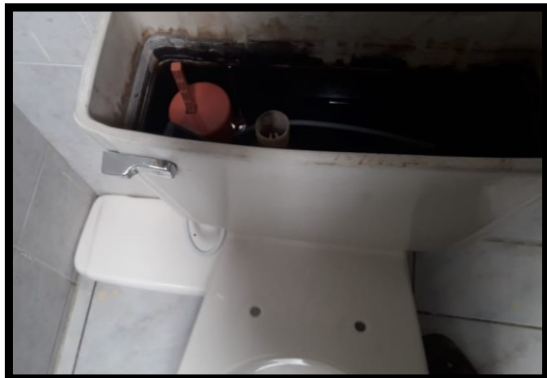

COLOCACIÓN LLAVE DE PASO, MANTENIMIENTO Y REPARACIONES HIDRÁULICAS



MANTENIMIENTO DE PAREDES



MANTENIMIENTO DE PAREDES



IMPERMEABILIZACIÓN DE LOSA



MANTENIMIENTO DE PAREDES DE LA PORTERÍA



COLOCACIÓN DE TIMBRE Y MANTENIMIENTO ELÉCTRICO DE LÁMPARAS



ARREGLO DE PUPITRES



MANTENIMIENTO DE PUERTAS (COLOCACIÓN PORTACANDADO)

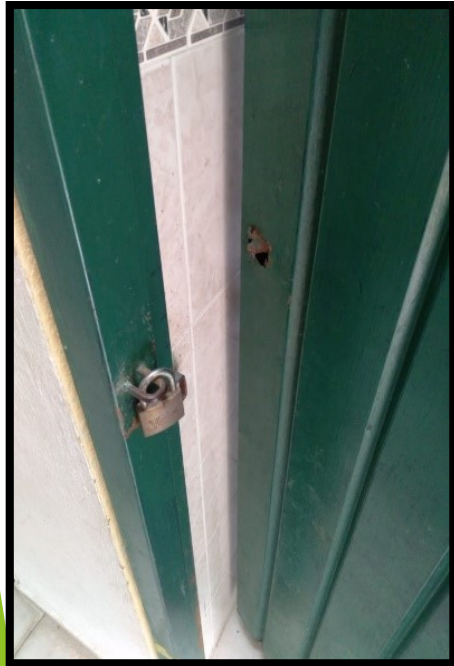

MANTENIMIENTO DE BATERÍAS SANITARIAS Y CONSTRUCCIÓN DE LAVAMANOS



PINTURA SALONES







SEDE MONSEÑOR JOSÉ MANUEL SALCEDO



MANTENIMIENTO Y LIMPIEZA DE ZONAS VERDES



MANTENIMIENTO DE PAREDES



MANTENIMIENTO Y REPARACIONES MÍNIMAS ELÉCTRICAS



DEMOLICIÓN LOSA EN CONCRETO



MANTENIMIENTO, EXCAVACIÓN Y COLOCACIÓN DE TUBERÍA DE CAÑERÍA



COLOCACIÓN DE 2 SIFONES PARA AGUA LLUVIA



FABRICACIÓN DE TRES TAPAS DE ALCANTARILLA



MANTENIMIENTO DE PUPITRES



MANTENIMIENTO DE PISOS



MANTENIMIENTO DE PAREDES



MANTENIMIENTO DE PAREDES CON APLICACIÓN DE GRANIPLAX



CAMBIO DE TEJAS DE ETERNIT



PINTURA SALONES

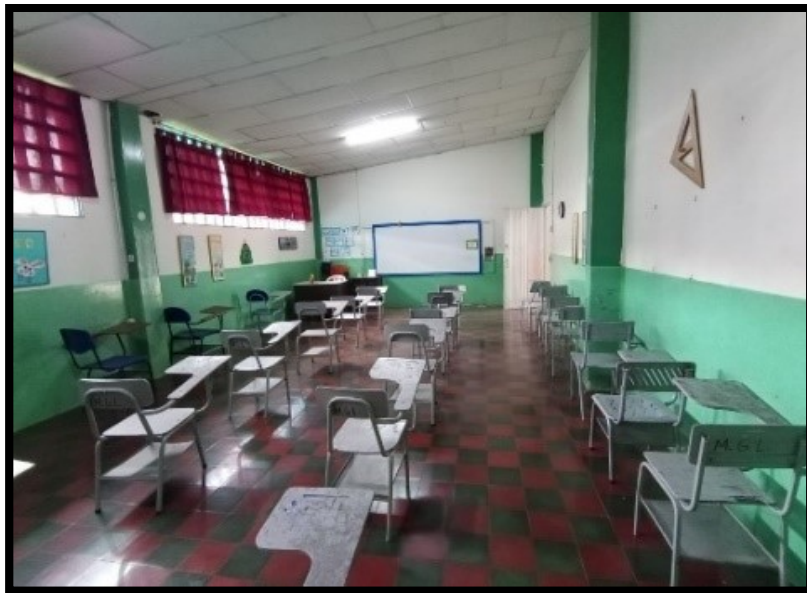



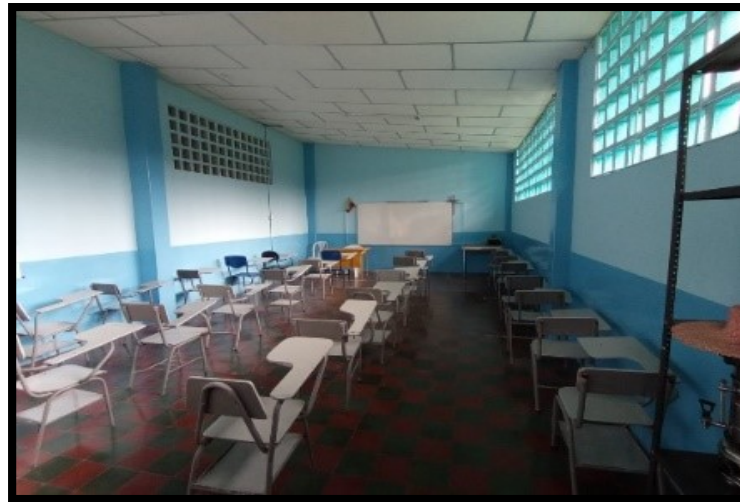
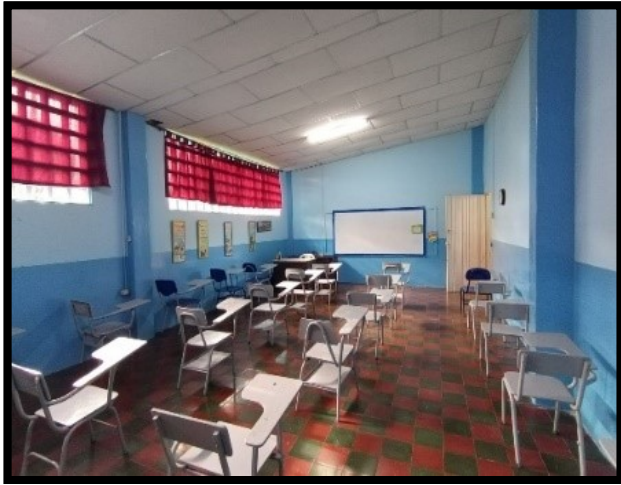

**SEDE LUIS EDUARDO
NIETO CABALLERO**

MANTENIMIENTO DE PISOS



MANTENIMIENTO DE BATERIAS SANITARIAS



MANTENIMIENTO DE PAREDES

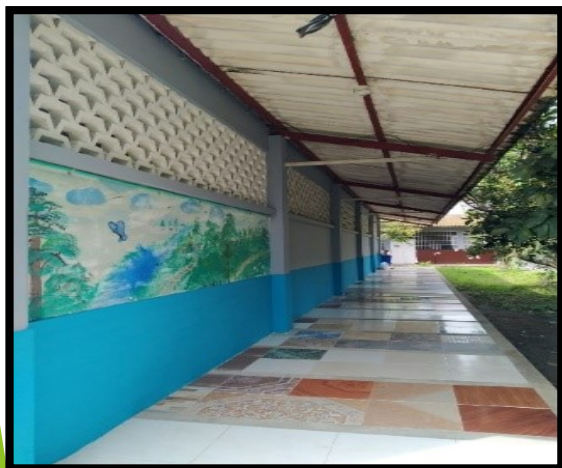
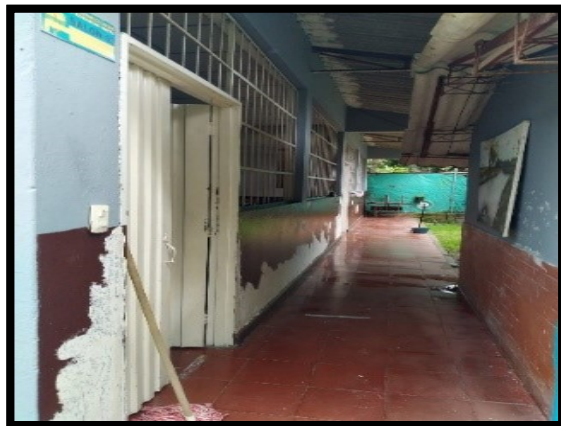

PINTURA SALONES









SEDE ANTONIO NARIÑO

MANTENIMIENTO DE BATERIAS SANITARIAS



MANTENIMIENTO DE PAREDES



ENLUCIMIENTO DE AULAS Y ESPACIOS EDUCATIVOS



PINTURA SALONES



FABRICACIÓN DE DOS TAPAS DE ALCANTARILLA



REMODELACIÓN BATERÍAS SANITARIAS

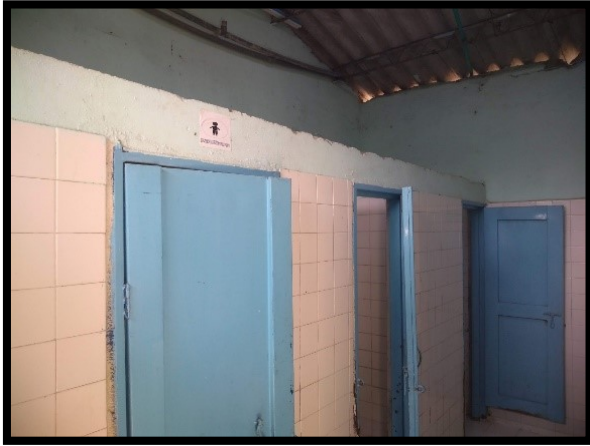





MANTENIMIENTO DE ALCANTARILLADO



SEDE ANTONIO JOSÉ DE SUCRE

MANTENIMIENTO DE BATERIAS SANITARIAS



ENLUCIMIENTO DE AULAS Y ESPACIOS EDUCATIVOS





PINTURA SALONES







MANTENIMIENTO DE PAREDES



MANTENIMIENTO DE CIELO RASO



DEMOLICIÓN DE TECHO EN MAL ESTADO Y COLOCACIÓN DE PLACA FÁCIL





REMODELACIÓN BATERÍAS SANITARIAS

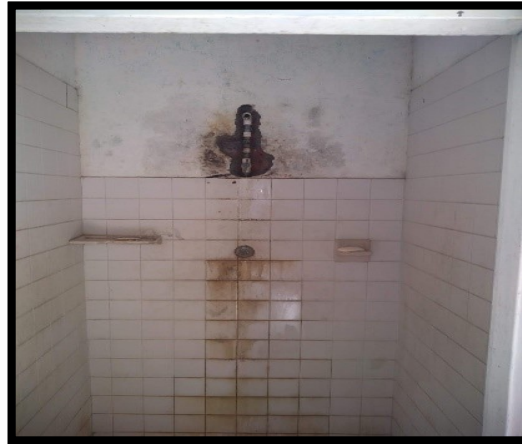



SUMINISTRO DE DIPLOMAS, MEDALLAS, ACTAS DE GRADO Y OTROS

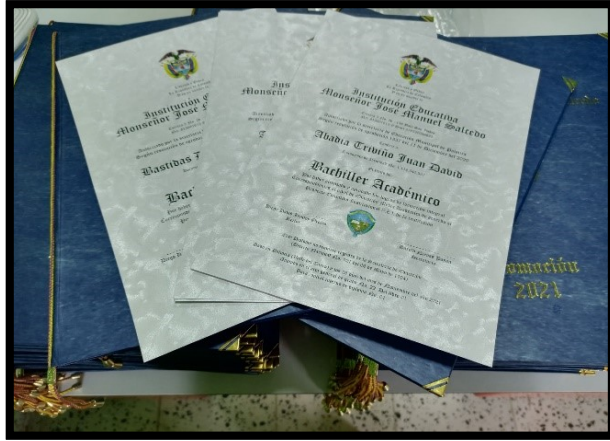

SUMINISTRO DE PAPELERÍA E IMPLEMENTOS DE ASEO.



GESTIÓN DIRECTIVA Y ADMINISTRATIVA

- ▶ Jornada única de 3° a 11° (845 estudiantes).
- ▶ Jornada Nocturna con los ciclos II, III, IV, V y VI.
- ▶ Transporte escolar que benefició a 373 estudiantes.
- ▶ Ampliación de cobertura en un 10 % (Incremento de la matrícula).
- ▶ Cumplimiento al programa de alimentación escolar (PAE), a través de la ración complementaria en casa, beneficiando el 100 % de los estudiantes.



GESTIÓN DIRECTIVA Y ADMINISTRATIVA

- ▶ Tutor del programa todos aprender.
- ▶ Orientación psicológica, a través del programa Escuela Somos Todos de la Secretaria de Educación.
- ▶ Escuelas de padres apoyada por las Secretaria de Salud, Secretaria de Educación y RedPapaz.
- ▶ Programa de inclusión apoyado por la Secretaria de Educación.
- ▶ Proceso gradual de cambio de uniforme de educación física y diario.
- ▶ Nombramiento de personal de aseo para la sede Antonio Nariño, Antonio José de Sucre y personal de apoyo a las sedes Luis Gerardo Salamanca y Cárdenas Satélite.



GESTIÓN DIRECTIVA Y ADMINISTRATIVA

- ▶ Generación del sentido de pertenencia y participación por parte de docentes y estudiantes para el mantenimiento de la Institución.
- ▶ Articulación con el Sena, Cultivos Agrícolas y Conservación de Recursos Naturales.



GESTIÓN DIRECTIVA Y ADMINISTRATIVA

- ▶ Alianza con “Ingreso a la Universidad” y Helmer Pardo, para seguir mejorando los resultados de nuestros estudiantes en las Pruebas Saber.
- ▶ Participación en el programa “EXPLORACIÓN DE PRÁCTICAS EDUCATIVAS NO PRESENCIALES Y DINÁMICAS EDUCATIVAS” en Alianza con la Universidad del Valle, grados de transición y primero de primaria.
- ▶ Oportunidad de participación a los docentes en las capacitaciones orientadas por el Ministerio de Educación Nacional y Secretaria de Educación Municipal en el marco de las nuevas metodologías de enseñanza y aprendizaje, los nuevos recursos tecnológicos y el manejo de habilidades socioemocionales para enfrentar la crisis.



GESTIÓN DIRECTIVA Y ADMINISTRATIVA

- ▶ Préstamo de equipos de cómputo y tabletas a la comunidad educativa que cuentan con conectividad en casa, pero carecen de equipos tecnológicos.
- ▶ Donación de simcards por parte de la Secretaria de Educación Municipal para los estudiantes sin conectividad focalizados en Villagorgona, Candelaria y Palmira.
- ▶ Dotación de implementos de bioseguridad por parte de la Secretaria de Educación Municipal.



GESTIÓN DIRECTIVA Y ADMINISTRATIVA

- Gestión ante el Ministerio de Educación Nacional para la construcción del restaurante escolar de la sede Monseñor José Manuel Salcedo.



GESTIÓN DIRECTIVA Y ADMINISTRATIVA

- Gestión ante la Alcaldía Municipal para la dotación de Restaurante Escolar.



GESTIÓN DIRECTIVA Y ADMINISTRATIVA

- Gestión ante el Ministerio de Educación Nacional para la remodelación del corredor de la sede Monseñor José Manuel Salcedo.



GESTIÓN DIRECTIVA Y ADMINISTRATIVA

- ▶ Gestión ante la CVC, CIAT, SENA y UNAL para el apoyo de la media técnica en agroambiental.
- ▶ Adquisición de herramientas y materiales para la ejecución de los proyectos de la media técnica en agroambiental del proyecto denominado “FORTALECIMIENTO DE LOS PROYECTOS DE SEGURIDAD ALIMENTARIA Y DESARROLLO RURAL, AGROPECUARIO Y PESQUERO EN EL VALLE DEL CAUCA”.
- ▶ Gestión ante la Secretaria de Educación de pintura para enlucimiento de los espacios educativos.



GESTIÓN DIRECTIVA Y ADMINISTRATIVA

- Gestión ante la Secretaria de Educación para la dotación de mobiliario escolar.

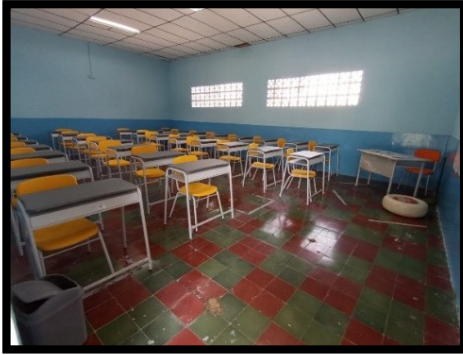

GESTIÓN DIRECTIVA Y ADMINISTRATIVA

- Gestión ante la Secretaria de educación para el traslado de los recursos del FOME a la Institución Educativa, con el fin de poder adelantar la remodelación de los baños de las sedes Antonio Nariño y Antonio José de Sucre.



GESTIÓN DIRECTIVA Y ADMINISTRATIVA

- ▶ Gestión ante la Secretaria de Educación de nuevas rutas de transporte escolar para beneficiar a los estudiantes de: Premolda - Provenza, Bolo Alizal y Vereda Barrio Nuevo.
- ▶ Gestión ante el operador del transporte escolar de tres(3) rutas para beneficiar a los estudiantes que realizan su Prelcfe el día sábado en la Institución
- ▶ Gestión del vector para los pozos sépticos para las sedes de difícil acceso.



GESTIÓN DIRECTIVA Y ADMINISTRATIVA

- Inicio de la presencialidad con los estudiantes que no contaban con acceso a la red y de bajo desempeño académico.
- Fortalecimiento de la implementación del Bachillerato técnico agroambiental.
- Compromiso y apropiación de los docentes y personal administrativo con el bachillerato técnico agroambiental.



GESTIÓN DIRECTIVA Y ADMINISTRATIVA

- ▶ Mejoramiento de la planta física de las sedes: Cárdenas Satélite, Monseñor José Manuel Salcedo, Luis Gerardo Salamanca, Luis Eduardo Nieto Caballero, Antonio José de Sucre y Antonio Nariño.
- ▶ Requerimiento a la Secretaria de Educación de personal de servicios generales y de celaduría.
- ▶ Las 6 sedes Educativas cuentan con el servicio de conectividad.



GESTIÓN DIRECTIVA Y ADMINISTRATIVA

- Adecuación ambiental de la sede Luis Gerardo Salamanca, en la parte interna y externa, mejorando su aspecto dentro de la comunidad.
- Apoyo y colaboración con el proyecto del vivero de la licenciada Martha Cecilia Oyola y Leyndyth Caracas Campaz, docentes, estudiantes y comité interdisciplinario en la sede Luis Gerardo Salamanca.



GESTIÓN ACADÉMICA

► Para hacerle frente al desafío de continuar brindando educación de calidad en medio de la crisis generada por la pandemia, se plantearon las siguientes estrategias integradoras, organizacionales y metodológicas:

- Actualización y revisión del PEI para continuar fortaleciéndolo desde nuestro énfasis agroambiental.
- Priorización de los aprendizajes establecidos en el plan de estudios, de manera que respondieran a lo estipulado en los derechos básicos de aprendizaje.
- Articulación de las malla curriculares con el énfasis de la Institución y con la técnicas del SENA.
- Actualización del sistema institucional de evaluación SIEE, con el fin de flexibilizarlo y ajustarlo de acuerdo al nuevo contexto generado por la pandemia.



GESTIÓN ACADÉMICA

- Se crearon grupos de WhatsApp y Facebook para mantener comunicación permanente con estudiantes, docentes, directivos y Padres de Familia.
- Se adquirió un dominio en la plataforma Classroom para las clases virtuales.
- La población estudiantil que contaba con las herramientas tecnológicas y con la conectividad, tuvo la oportunidad de recibir clases virtuales en su horario habitual de Jornada Única, a través de las plataformas de Google Meet y Zoom.

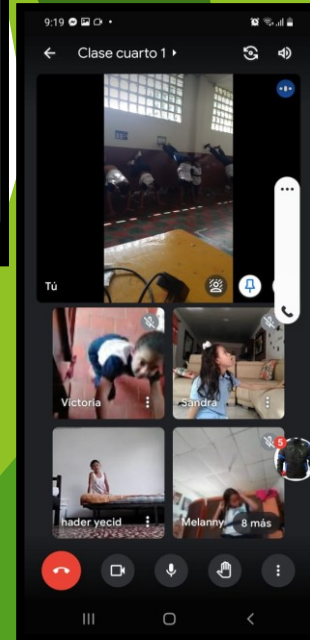
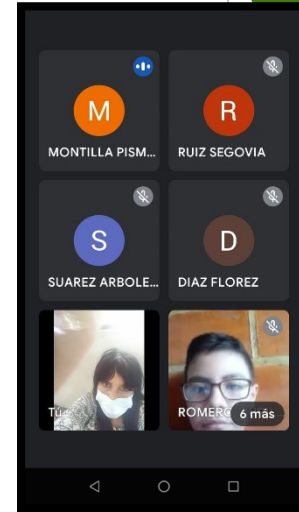

GESTIÓN ACADÉMICA

- Regreso a clases presenciales a partir del día 7 de julio de 2021.



GESTIÓN ACADÉMICA

- La alternancia educativa se inició con la población que no contaba con los medios para su educación virtual, es así, como conscientes de las afectaciones generadas por la pandemia, se trabajaron actividades de carácter socioemocional, combinadas con actividades de orden cognitivo.
- Se implementó el trabajo por guías de aprendizaje, se utilizaron las cartillas de PTA, las de habilidades socioemocionales y los libros de bilingüismo.
- Revisión y resignificación de los planes de acción de los proyectos pedagógicos para hacerle frente a la nueva modalidad de aprendizaje remoto y en alternancia.

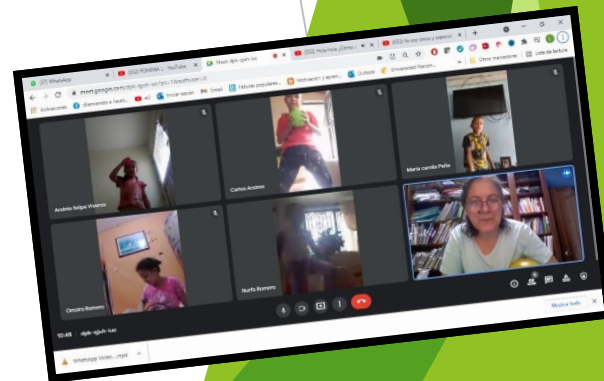

GESTIÓN ACADÉMICA

- Actualización del Manual de Convivencia respondiendo a la nueva modalidad de aprendizaje en casa, posteriormente alternancia y actualmente presencialidad.
- Capacitación sobre aprendizaje por indagación con la facultad de Psicología de la Universidad del Valle.
- Capacitación sobre inclusión Educativa programada por el municipio y el Ministerio de Educación Nacional.
- Aplicación de las pruebas Evaluar para Avanzar del Ministerio de Educación Nacional con el propósito de diagnosticar el estado de los aprendizajes de nuestros educandos y de esta forma, implementar estrategias para el mejoramiento continuo.



GESTIÓN ACADÉMICA

- Participación de la comunidad educativa en las conferencias de RedPapaz.
- Participación en la convocatoria de Palmipilo, en la que la institución fue seleccionada.
- Capacitación de los docentes en Programación para Niños y Niñas del Ministerio TIC, El Men y el British Council.
- Participación en el foro nacional del programa Todos a Aprender con la experiencia significativa de la maestra Zulma Yohanna Lemos Paredes del grado primero, llamada **“Descubriendo mis emociones, aprendiendo con amor”**, fundamentada en el desarrollo de las habilidades socioemocionales, mediante la creación de audio-cuentos, combinando la tecnología y la literatura.

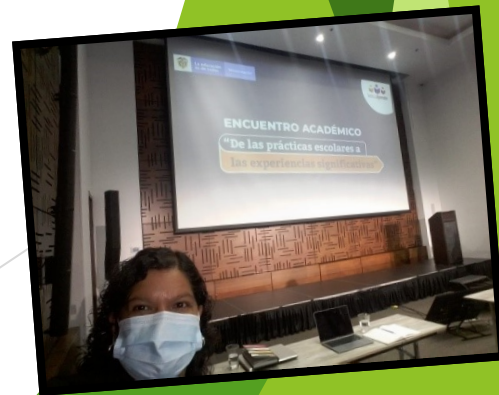

GESTIÓN ACADÉMICA

- Participación de directivos docentes en el diplomado en liderazgo para la transformación y el fortalecimiento educativo orientado por el MEN en convenio con la Universidad de la Salle.
- Participación de los docentes de Inglés en las capacitaciones del Programa Nacional y Municipal de bilingüismo.
- Primer lugar en la conmemoración del día del maestro en la categoría ALTERNANCIA, convocatoria realizada por la Secretaria de Educación Municipal, evento en el que se premio por la mejor experiencia significativa de jornada única.
- Continuación del proyecto de lectura, llamado “La Voz de Oro” para fomentar este hábito en la comunidad estudiantil y de esta manera mejorar los desempeños académicos.
- Se realizó un actividad con el grupo 4-2, en convenio con la Fundación Around the Same World para fomentar las habilidades artísticas y socioemocionales.

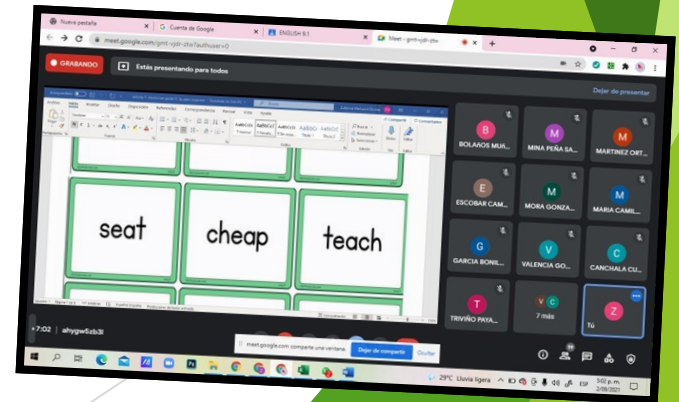

GESTIÓN ACADÉMICA

- Fortalecimiento del proyecto de huerta casera y huerta escolar.
- La institución continúa con el programa Tutor de la Universidad Javeriana, brindando asesoría en las áreas de Inglés y matemáticas a los estudiantes de Quinto Grado.
- Se brindó capacitación de inglés a todos los docentes de la básica primaria sobre metodologías y recursos tecnológicos, así como didácticos para enseñar inglés.
- Primera capacitación de primeros auxilios.



GESTIÓN ACADÉMICA

- Se retomó la banda marcial, como parte del proyecto Sinfonía de la Vida.
- Jornada de recreación, lúdica y vacunación orientado por Secretaría de Educación en el Marco del Programa Escuela Somos Todos.
- Participación en el sexto festival de la canción en inglés.
- Clase simultanea con los estudiantes de manera virtual y presencial.
- El 95 % de los estudiantes recibieron sus clases presenciales y el 5 % restante continuaron recibiendo sus clases virtuales.



GESTIÓN ACADÉMICA

- Reconocimiento en la Gala de la Excelencia 2021 a la Institución Educativa por haber logrado excelentes resultados en la Pruebas Saber 11 2021.

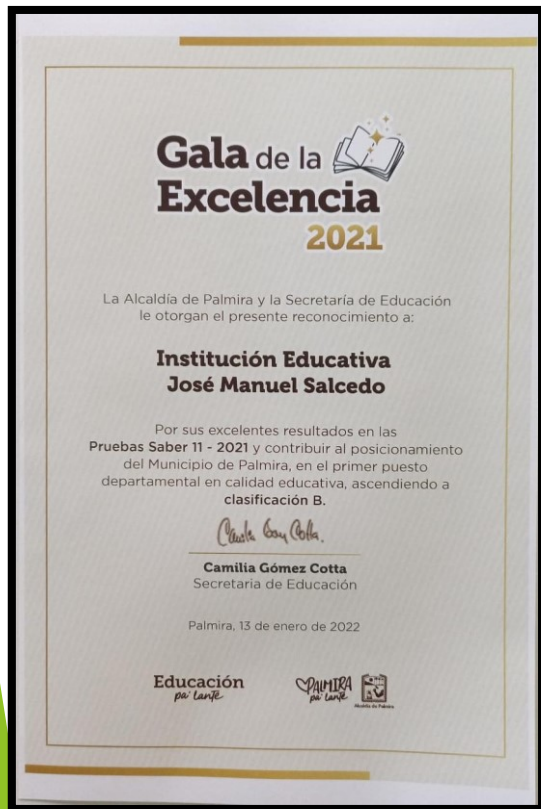

GESTIÓN COMUNITARIA (ASOFAMILIA)

- Promoción de las jornadas de vacunación programadas por la Secretaría de Salud como mecanismo de protección de la vida de la comunidad del Bolo.
- Vinculación de los egresados con el propósito de acompañar y hacer seguimiento a los mismos, además generar espacios para que ellos se involucren dentro de los procesos tanto académicos como en mejora de infraestructuras. Cabe mencionar, que también se busca generar oportunidades para que den continuidad a sus estudios superiores y oportunidad de empleos.
- Los padres de familia tiene la oportunidad de participar y tomar decisiones tanto en los procesos académicos, disciplinarios y actividades que promueven el cuidado, conservación y reparación de la infraestructura de la Institución, formando parte del consejo de padres, consejo directivo, asofamilia, veedores del restaurante escolar y escuela para padres.
- Préstamo de las Instalaciones Educativas para reuniones de la comunidad con los diferentes actores del Gobierno Municipal.





GRACIAS POR SU ATENCIÓN